晶報

電話 四二八號　社址 上海 望平街

定報價格
每三日出一張增刊無定　中國境內全年二元半年一元一角每月二角日本同其餘外國各埠加倍均作大洋計算報費先惠郵費在內郵票加一

今日一張售大洋二分

第一千一百十三號

廣告刊例
「新聞欄中」價面議「新聞中縫」計三十字長十字寬為一格以半格起碼每期每格洋八元「封面中縫」分格等與新聞中縫同每期每格洋五元「封面」計十五字高十九字寬為一格以半格起碼每期每格洋六元「後幅」分格等與封面同每期每格洋五元

□電報掛號四三七七郎神字□　□自動電話一二二四二八號□

跳舞廳的新例

▲用虎標八卦丹作門券　▲憑卷入場…無者擋駕

8埠的著名跳舞廳。乃該埠人士唯一的娛樂場所。每晚富商巨賈。紅男綠女。前往跳舞者。往來不絕。幾有戶限為穿之慨。該廳近來設一特別新例。凡是入場跳舞者。必攜帶**永安堂虎標八卦丹**。入場時。須將此丹。交侍役查驗。否則不論你如何闊綽。如何漂亮。均被擋駕。故跳舞廳中人。咸呼八卦丹為入場券。在舞廳主持人意思。以為此丹。除主治一切疾病之外。尚有提神。助氣。香口。避穢之功能。當一對情侶。互相擁抱。大跳其舞時。各含八卦丹少許。不特妙趣無窮。更可以防止一切傳染病。八卦丹功用之普遍。於此可見一斑矣。

虎標永安堂大藥坊　上海北四川路八十九號　電話北二七三六號

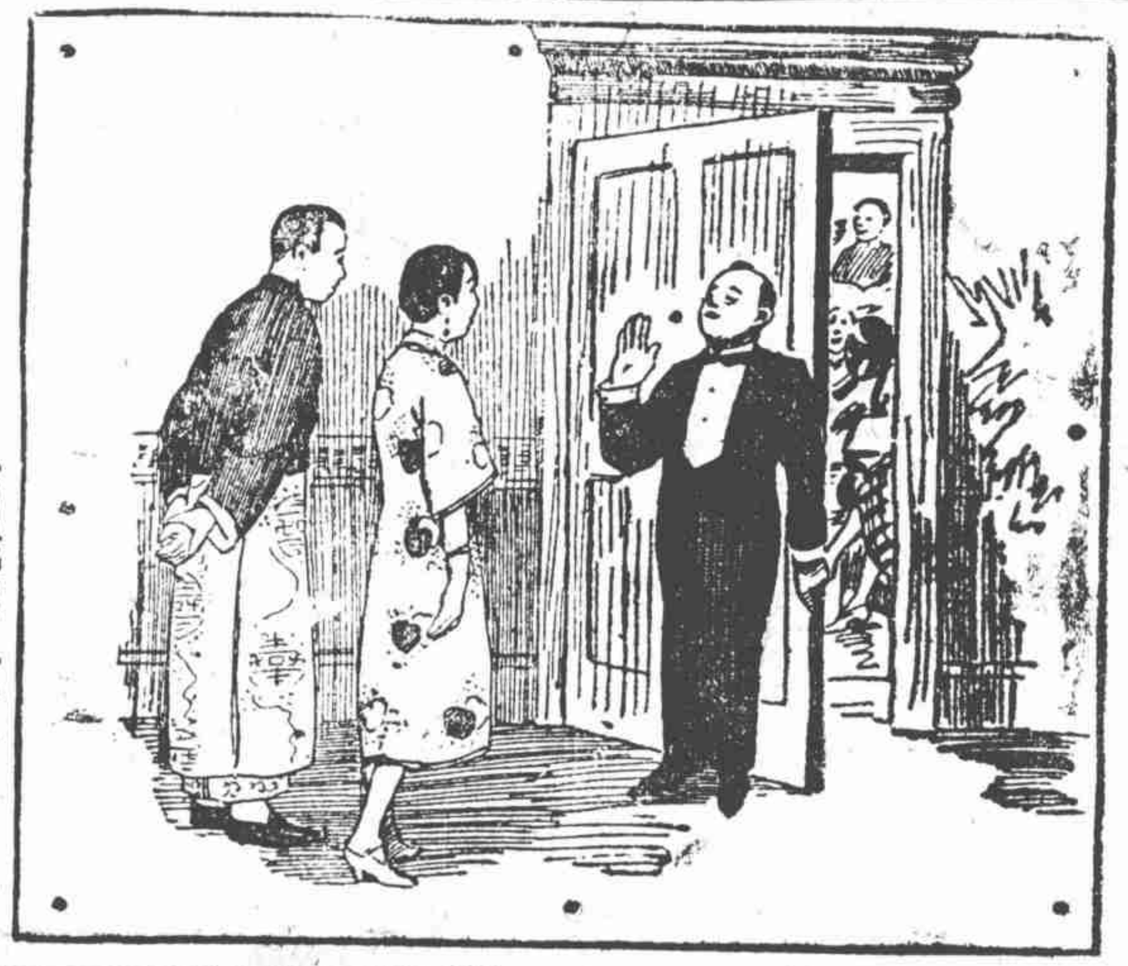

大東旅社對門
精美公司
冰淇淋 每客一角半
一品大包 每只一角
電話中五三一四

卡爾登時裝競賽歌舞大會
□日期□ 本月十六、十七兩日
□時間□ 上午十二時至下午六時
□門票□ 普通座大洋一元　前排座連茶點或大茶二元

梵王宮飯店開幕預告
本飯店特在聖母院路二十號拓地十畝建設花園精造洋房佈置禮堂陳設旅館並備中西餐菜各種名酒魚池草地花木假山卉氣清新勞鬱世外桃源不日工竣即行開幕特此預告

上海肺病療養院
茲為便利病家起見特設門診出診由德國醫學博士丁名全丁惠康醫師主任備有各國新藥及愛克司光機電療器械多種治肺癆咯血肺炎感冒新久乾喀哮喘氣急痰迷痰厥乾血貧血瘰癧猥瘡萎黃宜病以及食慾不振病後元虛腦弱神衰頭痛失眠陽萎遺精月經不調不孕不育生殖器結核諸症先天不足後天失調一切虛弱等症
院長黃慶瀾謹啓　院址靜安寺路南海格路口大西路二號

王臻善律師受任晶報館常年法律顧問啟事
本律師現受晶報館聘任為常年法律顧問嗣後如有侵害該報館營業及一切法益者本律師當依法盡保障之責特此通告
事務所 淡水路十九號　電話西三五七六號

愛文旅社一週紀念 敬備贈品
交通便利　地位適中
房間寬闊　設備美麗
室內清潔　飲食俱全
招思週到　價目從廉
地址北泥城橋西首
電話中七一六二

請！請！請！大家來試試
永安公司大東旅社內
大東跳舞場
原來是……
舞場—富麗堂皇；
舞女—婀娜多姿；
音樂—七八圍；
光線—適度；
飲食—適口。
好！好！好！

□中華郵政特准掛號立券按照編包特別優待寄遞之報紙□

空前國產戰爭巨片 洪憲之戰

唐繼堯將軍主演　張普義導演

攝製已竣　不日開映

朗華影片公司最新出品

專門戒煙 十大特色 獨一無二
（打倒盧偽誇張實行博愛主義）
（一）本院所用戒烟材料係研究中西有良藥品配合煅煉而成服後不吐不瀉能勉能補
（二）藥內毫無嗎啡鴉片及海羅因等類之質早經海關化驗並經袁克文先生請憑專家對衆復驗給有證書可查
（三）不用藥丸藥水藥針能使戒者毫無痛苦之感覺
（四）戒烟期內飯量陡增精神百倍日可照常辦事夜則酣睡如故
（五）無論因何上癮一經決心來戒以後見煙即吐永無再吸之慮
（六）戒者如有先因遺精盜汗痔瘡心痛氣脹咳嗽唾痰吐血骨疼及一切等症致而上癮包管隨同烟癮無形消滅
（七）對於戒者所取藥資極廉重在克收濟衆之效
（八）本院開辦僅有兩年業經戒斷一千餘人均有名冊存查多半寄來謝函可證
（九）業已戒斷之袁克文劉知愧諸先生對於本院前後登報申謝足為戒烟良好之確證
（十）以上所述事實如有一處盧偽願照藥資加十倍退還

浦子靈速戒煙院啟　上海法租界愷自邇路嵩山路口惟吉里　電話西六二二二號

統治飯量減少。大便閉結。氣血兩虧。年老虛衰。腎水虧耗。夢遺滑精。生殖無能。久婚不孕。經水不調。產後失調。積勞傷神。腦力不足。記憶不強。先天不足。後天失調。發育不全等症。試服一瓶。即見奇效。

上海九福公司發行

此四十餘年之老牌… 保命時疫水
功效卓著，久已膾炙人口
凡一切時疫，急痧，霍亂，吐瀉，立服立愈，神速非常
每盒四十瓶定價一元二角　半值茲夏令特以八折優待
上海四馬路中西大藥房發行　全國中西分號及各大藥房均有出售

戒煙
功效神奇　百發百中　可當面試　萬靈萬應

德國百補戒烟丸當烟禁森嚴之世已成癮者孰不思脫離苦海而登衽席無如市上戒烟丸雖多癮以嗎啡及海羅因等毒質倘時時服之非但不能斷癮反而受害不淺該藥廠有鑒於斯特費數十年之心血研究此種百補戒烟丸其性和平前經海關查驗並無毒質服之一無痛苦照常辦事不吐不瀉飲食增加精神煥發七天斷癮見烟自厭烟癮斷後丸可停服永無後患誠為戒烟除病之無上補品也每瓶一元五角每打十五元外埠寄費加一郵票通用
上海新世界北部對面億鑫里一弄　德維洋行

▲婦人孺子▲倘遇火患▲均能使用▲立能撲滅
高三十五寸圓二十一寸全體純銅製能受一百二十磅之漲力內面鍍錫計重十五磅定價每具實洋二十四元郵寄外加運費兩元
上海南陽橋無敵牌發行所啓

五大聖藥
如無效驗 色退還洋
謹防化名偽藥朦混欺人

□**保育麟** 此藥專治精滑早洩陽萎性減服之能使精強力壯體偉勢雄欲求種子者有百發百中之效驗每盒一元變料每盒一元五角服了一片不二小時即奏奇效而乾道特舉既舉又堅堅而且久

□**男女愉快節育器** 此器如意舒暢極增快感不但避毒尤加美滿每打一元一元半奇形每只洋四角女用普通每只洋八角

特種子宮保溫器專治婦女憂鬱等症每具大洋三元

□**溫柔靈寶粉** 此粉男女並用均能享無上之幸福且能節育兒女又可避毒強精殺菌每盒大洋一元

□**秘製種子靈藥** 凡婦女久不孕育或一產久停或素未生育及因各種疾病而不能受胎者服此靈藥保險一夜即可受孕此藥為種子獨步靈丹有挽回造化之功每盒一元

□**防毒美人趣** 此藥用於女性無窮快感並能防毒持久且可治各種毒瘡每盒洋一元◉電話西二一五二

各種詳細仿單索閱即寄外埠函購寄費加一郵票通用原班保險寄奉

上海法租界薩坡賽路西門路口西成里二十三號　▲▲▲愛立司西藥行啓

山得爾彌地
山得爾彌地藥丸專治五淋二濁最見捷效之藥如法服之無論久新輕重病而且腫只須兩日便可痛除腫退濁止淋通再服五天定可除根絕不復發故歐美各國諸醫無不頌其為濁淋聖藥中國通商口岸各大藥房亦無不樂為代售惟購者須知此藥係法國彌地一家所製名馳天下方秘不傳每丸上印有（MIDY）記者乃非假冒
服法　初服每點鐘一丸歷兩日後下部便可淋通濁止痛除腫退以後五日每天再服四丸定可除根不發
注意　服藥之日必須節食慎酒辛香性熱之物更忌房事
華商新華行經理　上海江西路五一號

好運道香烟
乙元兩聽
永安　先施　麗華　福和　永泰棧　惠通　昌新　茂和　大中　鼎源　及各大烟店均有經售
華達烟公司出品

百樂膏治久年惡瘡爛腿爛腳諸般臁瘡毒瘡頭面熟瘡蟮瘡十年八年諸藥無效搽此膏立見奇效日收功變料二角每打開元批發從廉不另加倍回洋洗瘡藍樂粉每袋二角上海晶報館代售百藥藥房啓

百靈補血壯陽片
此片專治遺精早洩陽萎性慾減退神經衰弱精力衰微等症服了一片不二小時即奏奇效市上多偽藥認明百靈商標每瓶一元五角足供一星期
節育避毒器 男用四角、一角半、一角、女用七角、九角、
橡皮月經帶 七角、九角、元半
生殖自療器 每具特價六元
子宮保溫器 三元、四元、
小兒方便袋 一元半、二元、
性交秘寶 愛神藥膏 每盒八角
上海六馬路中央大戲院東首　**百靈藥社**

潘銘訓之閣 （丹翁）

工部局買辦潘先生，博雅好古，所藏經籍，非兩宋版本，不許插架，袁豹岑公子枕秘，皆在河陽善錄中矣，近海源閣藏書，聞其家漸不能世守，某鉅公方欲爲作緣，今道路無梗，或不難捆載而來，吾友秦曼青先生，於市肆見世綵堂柳集，索價甚廉，方以爲囊橐中物，不意上虞羅刖存參事介弟子敬先生，斥巨資攘歸於潘，精善殆無以加，潘先生又獲到所藏宋本禮經，加惠藝林，取原本影印上木，美可知矣，爲之督工者，卽武進某總長也，刻成論直，雖百金外一部，不得饒其昂，使潘先生三十年前，卽膺工部局之聘，與吳興陸氏十萬卷樓藏書，當不至流入蜻蜓洲矣，是亦中國文化之大不幸也，嗚呼，

、以誤公務，乃又有被酒之舉，凡遇宴會，恆以沙水爲代用品焉，

□前日國府任命閻白川爲京津衞戍總司令，說者謂此稱與現在首都之「京」字，略有抵觸，（毛鬍曾）

□何世禎律師，昨奉國府命，爲上海公共租界臨時法院院長，盧院長昨開院務會議，表示不日交卸，（獅）

□前上海縣知事李祖夔，聞近在滬代表張宗昌，接洽魯軍收編事宜（琴

記王正廷之戒酒 （綠雪）

新任外長王正廷君，夙善飲，雖不能舉一石，亦足以傾斗酒，且溫文自持，無罵座之醉態，前清光緒年間，肄業北洋大學時，一日，與同學買醉酒樓，天適奇熱，王解衣旁薄，舉杯不釋，俄而醺然，朋儕不察，猶以大觥勸飲，王醉，言語無次，漸涉及革命事，慷慨激昂，滔滔不絕，時滿清方嚴捕革黨，緹騎四出，當者無幸，同學聞王語，皆失色，急掩其口，倉皇扶掖而歸，幸是日座無他客，酒保亦爲舊識，故不及禍，詰朝，酒解，同學詢之、王茫然，自此涓滴不敢沾唇，殆懼禍從口出也，民國以來，遇有酬應，亦少飲，惟以崇奉耶教，未嘗洪醉，近旣膺外長之命，不敢躭嗜杯中物

□各有千秋□

朱其石治印

蘇州元妙觀問題 （徵希）

蘇州之元妙觀，在全城之中心點，向爲道士所盤據，近歲以來，荒穢不治，圯頹日甚，其空地，天晴時爲小販設地攤，搭篷子，其他則爲賣技者之雜耍而已，前日錢大鈞司令重返故鄉，曾一度遊元妙觀，見夫彌羅寶閣，成爲一堆垃圾，不禁嗟嘆，玆聞蘇州之區行政籌備委員，曾上書於市政籌備處，請將元妙觀加以整理，建築國貨商場，但查元妙觀雖爲公地，而向爲道士所管理，每日於地攤及篷子上所收之租金，辦一道教小學，前委託孔康侯君經理其事，近日情形，不知如何，須加以一番調查，夫以元妙觀處全城之中心，而爲最繁盛之處，豈能一任其荒圮，若改建國貨商場，實爲至善之策，我意先拆去山門，或招商承築，今蘇地若縣衙門之照墻已拆去、大門亦改造，而謂不能拆一道觀之山門歟，

□招商局總辦趙鐵橋先生□

山海關詩 （劉影）

壬戌初夏，直軍創奉軍於北方，有與季明君，自攝一山海關之照片寄余，時華倚虹君在座，余以示倚虹，倚虹援筆立題二十八字曰，遼軍嗚咽唱刀環，回首雄關不忍看，十萬健兒齊墮淚，入關容易出關難，是時方編「星期」雜誌，卽以圖與詩，付刊雜誌中，今忽忽光陰，又已六載矣，倚虹墓草已青，而奉軍又一敗塗地，偶檢此詩，不禁憮然，

□劉志陸部謝文炳，已就國民軍四十八軍軍長，聞最先接洽此事之代表，爲汪松年，卽何海鳴辦宣傳部時之參謀長，（琴）

唐瑛教舞記 （神貓）

交際之花唐瑛女士，自與李祖法君結婚後，閨房燕好，絕鮮涉足交際之場，近忽小產，嬌軀孱弱，常居抑鬱，乃於月白風清之夜，偶蒞跳舞場，以洩煩悶，某日之夜，偶至大華飯店，適其兄腴廬先生，偕某司令亦在，乃爲紹介，時司令方習舞，苦不得良師，唐君乃介其女弟指點司令舞姿，司令習舞未久，已極純熟，休沐之夜，亦可見軍長漫舞於大華中歟，

□天馬會假甯波同鄉會四樓開第九屆美術展覽會，有國畫洋畫攝影雕刻三百餘件，較前屆幾增半，開幕時，國府委員于右任君，適自甯至，下車後，卽往參觀，手挾一黑色舊皮包，徘徊半小時始去，（鏡）

經太太興業保管箱之開視 （神獅）

經汪國貞太太，與其嗣子天麟之訟，十三日，又經法院傳審，鍾庭長力勸在外和解，復爲母子如初，惟事涉遺產，猶未能卽息訟也，至經太太及其女廣經蓮蕾小姐，在浙江興業銀行租得之保管箱，前經天麟請求假扣押在案，乃經徐士浩律師雄辨，鍾庭長准予往開箱查視，下午三時，鍾庭長偕一書記官，及經太太經小姐，徐律師，經天麟，其父經瀛山等五人，同至興業銀行，初啓經太太所租第二三八號箱，中貯城內萬源昌珠寶號王培村之契據，蓋齊盧戰爭時寄存者，乃介經太太取去，餘爲經太太零物，則置保管箱如故，繼開經小姐所租第一三三八號箱，首飾以外，爲廣姓翁姑存摺，及其夫盧魯伯存摺，並無經姓之物，假扣押立卽撤銷，閱一小時，察看始畢，原告所稱箱內財產，係經汪國貞化名之說，至是不攻自破，聞經太太及經小姐，將請律師援民訴法第六百二十四條，以濫用假扣押控經天麟，令其賠償因假扣押所受之損害也，

記劉紀文之嘉耦 （秋意）

國民革命軍總司令部經理處長劉紀文氏，近與許淑珍女士，訂婚海上，士林皆相稱頌，劉前任南京特別市市長，去夏，因公至滬，於友人席間，邂逅女士，經人介紹，遂訂交焉，嗣後魚雁往還漸密，且亦時相過從，情誼益篤，最初通函，不過互道欣慕，學問道德之意，時邵洵美君方供職南京特別市秘書，與劉契合無間，劉每

□許淑珍女士小史□

由許女士手札示邵，邵亦稱贊其字跡娟秀，文章美茂，且嘗爲劉代書復函一通，而未知劉已傾心於女士也，女士爲愛國氏女校高材生，將於夏間畢業，在校和藹溫婉，師長同學，無不愛之，爲人端莊，不苟言笑，雅擅音樂圖畫，文學亦臻佳妙，畫師丁悚，在校任圖畫教授，嘗贊許女士，謂能青出於藍，又爲攝小影多幀，右圖卽最近在校園中所攝者，女士貌秀麗，年來略腴，益見豐美凝重，校長施氏，將向美國差會（耶教會名）辭職歸國，女士等擬建一紀念碑，已在籌備，並擬函請差會，改聘中國有學之女士，繼任新校長也，（右爲女士之簽名式）

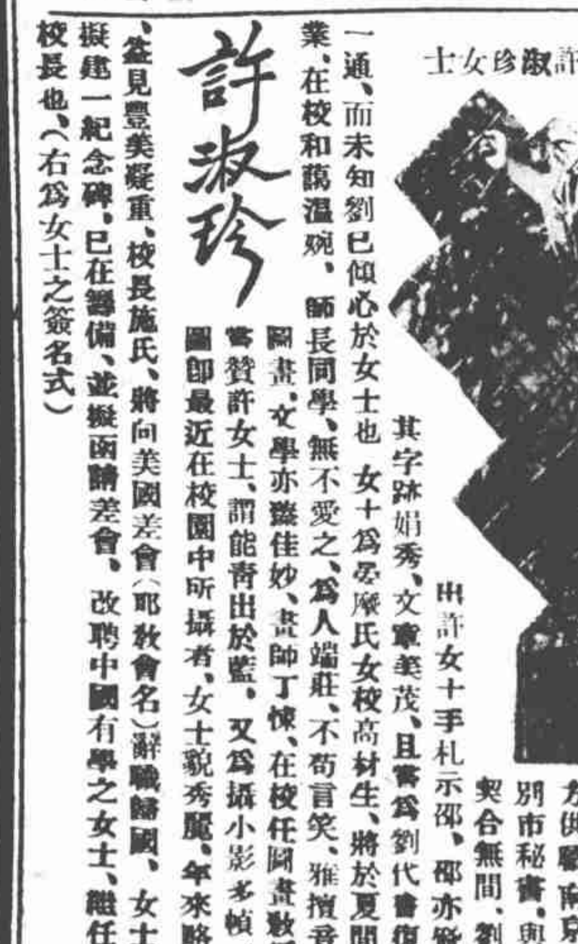

許淑珍女士

許淑珍

□女明星韓雲珍與陶雅雲重演後，陰歷四月十九日在百代影戲院獻藝，先數日，百代公司，遍發傳單，大書「明星韓雲珍，美麗明星陶雅雲，」（與鶴亭自漢口寄）

楊耐梅主演兼導演 奇女子 金美顏

石世磐攝影

耐梅影片公司出品

上海 益利汽水公司

總發行所 百老匯路七十四號 電話北一百四十號

廠址 華德路八十三號 電話北一三九號

吳稚暉的肺菌與共党談 （神雷）

數日前，丁福保君偕吳稚暉先生等，參觀其公子丁惠康醫師，所主辦之上海肺病療養院，吳先生極加贊許，謂爲時下之所應有，又言世界上現有兩大毒物，一爲肺病菌，一爲共產黨，共產黨猖獗社會，擾亂治安，戕賊同類，窮凶極惡，而肺病菌潛伏人身，腐蝕肺葉，毀壞生機，漫延傳染，遺害他人，此時世界上尚無一種實力，可殲滅或感化共產黨，亦無一種良藥可以淨除或制止肺病菌，惟肺病除藥治外，尚可療養，以冀輕減而瘳，非若共產黨之執迷不悟耳，吳先生素善取譬，斯言亦有趣也，

紀陰性之曾州鎮（上） （琴客）

余所紀之「曾州鎮」，乃赫赫胸佩勳章腰懸刀劍之大軍閥，乃濟垣有名之韓莊主人女將軍也，將軍氏張，曾州人，而設轉運公司（濟人稱韓莊之代名詞）於濟南，交際極廣闊，軍政各機關首領，幾無一不與相稔，故其門前，不惟時有達官貴人之車轍，而卽達官貴人之太太小姐，亦多樂與往返，馬弁護兵，環列門首，氣概赫然，曾通之轉運公司，往往爲丘八太爺所蹂躪，惟經過張門，輒舉手行禮而去，故人戲以曾州鎮稱之，而陽性之兗州鎮守使與長楨，且於此中造成一頁之慘史，使與敵張宗昌檜鬣，或謂卽係此事之惡報，雖近於附會之談，然亦可爲淩踐女權之軍閥，作一當頭棒喝焉，今試述此慘史之經過，

與固兗武人，故宦極有手段，自曹錕時代鎮守兗州，曾經過南次政潮，地位仍屹然不動，一日因公晉省，駐節中西旅館，偶往左側公園閒眺，瞥見一麗人，不知前世有何冤孽，猝若中魔，徘徊數四，苦不能通款曲，乃往曾州鎮署，告以所遇，並詳語以衣飾姿態，曾州鎮尋思素識似無此人，囑其後再相遇，可以電話至，當親往覘之，翌日復遇於公園，曾州鎮前往審視一過，與闡悅附耳作數語，許而十後先探得其家世以告，及期，果探得此女姓某，浙籍，其夫爲某機關科員，兼任南省某公署秘書，時其夫因公南返，故女時至園中，稍遣岑寂耳，與請設法，曾州鎮故作難色，索先付交際費三百元，期以半月，與此時已墮入情網，立探囊出鈔幣如數，並以職務關係，約以暫返兗州待命，

自是曾州鎮遂設法賴於公園，或聚茗，或聽雜耍，恆故移其坐與女相近，歆日漸稔，知女喜叢戰，乃自請加入戰團，女戰術初不精，局終輒負，曾州鎮恆不與較輸贏，有時且代償其負，女益引爲知己，往還日密，暇往鎮署閒談，且拜曾州鎮爲乾娘焉，一日又往，見男女客四五，雜坐笑謔，狀殊狎褻，曾州鎮一一爲之介紹，且密語以此輩太太小姐，家世均極華貴，乃借我地及時行樂耳，言畢，格格作巧笑，蓋有意令女知其所操之業，將一探其意旨如何，女但微笑，初不欲避，是晚，曾州鎮留客小飲、席間縱談諸國人戀愛史，無意中並及與長楨之軼事，爲道其爲人之佳，又附耳語女以與愛慕之意，女仍微笑，不怒亦不拒，曾州鎮知事已有九分光，立電兗州，促與兼程至，女時適亦在署，曾州鎮拍手大呼曰，此卽爲何如，女出不意，面大赬，與脫帽與之爲禮，倉卒間竟忘答禮，曾州鎮復搊言曰，與使亦喜雀戰，今日巧遇、可招某太太來，共成一局，局終，復留飲，女出良家，烏能禁此誘惑，直至鷄晨將唱，始朦朧扶醉而去，

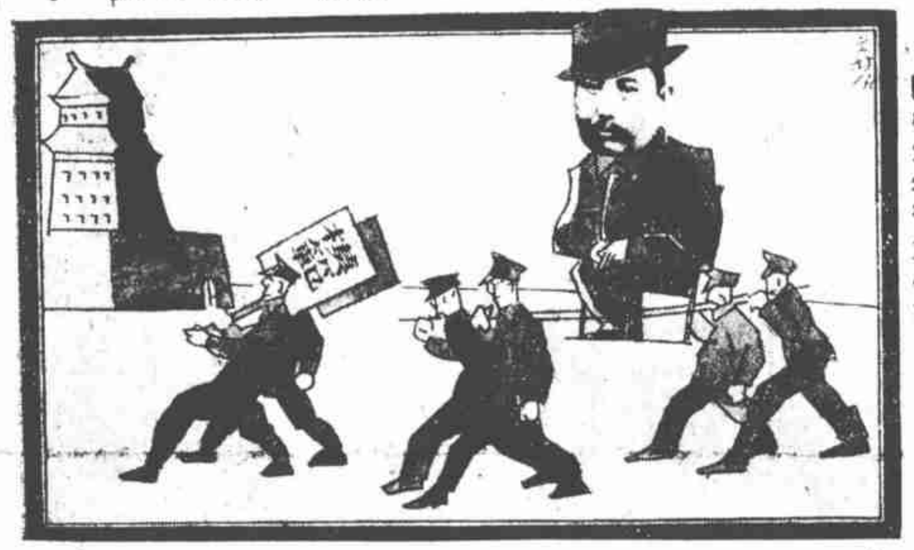

□模範省獨爲模範國？□

不安順的霸妃 （傍花）

妃者，已嫁之謂，今之妓女，或猶處子，或則待嫁，乃亦以妃爲名，如明妃宓妃，一妃愛妃之類，是不能不責甕腫先生（註，俗稱妓院帳房爲甕腫）妓女題名，多就商於此輩，之欠妥處矣，昨聞人言，會樂里有霸妃老五者，識一大黃，交春後，腹中似有山谷，乃擬飲雄黃酒後，易爲黃妃，黃允同居，而僅以八月間爲期，月償養費二百元，逾期，當再商妃之出處也，議旣定，黃乃命其帳房老王辦差，黃業鹽，家道素豐，一月以來，王奉命賃屋於安順里，且裱房間，裝電燈，購紅木器具，及零星雜物，老王囊中，貯帳單發票，誠纍纍如聯珠也，一日，王失電帳一紙，爲黃妻拾得，以五月薪僅二十八金，所購電燈，乃值二十四金，不能無疑，察電燈公司所在，則在閘北鬧市，驅車尋之，果得所在，乃佯言王所介紹，請照帳如法裝置，並同往新屋相商，公司中人，翻閱帳簿，約他日往，黃妻竟得地址，卽遽至安順里，比見家具，與家中所置同式，且知黃曾定購數套者，豁悟，歸責其夫，黃猶不認，誘爲土事，妻無言，明日，卽携婢媪，遽入新屋居之，王不敢往，黃勸阻亦不聽也，今者端節將屆，外間已傳霸妃歇夏之舉，安順之居，旣爲后占，殊不知將卜宮何地也，

俊卿記 （紅豆）

女伶俞俊卿，今隸大世界，藝名女叫天，初學于汪碧雲父海林，以汪笑儂名，性極穎慧，文武不擋，崑亂俱全，凡生旦淨丑老旦武生小生，無弗善者，人或錫以嘉號，曰小妖怪，汪氏班中，以碧雲碧霞爲最秀美，而俊卿爲最能，俊卿且諳中西文字，道生銀行行長任子箑君，爲之授英文焉，比將卜嫁南潯張善琨君，今日行結昏禮于振華旅館，蹇脩卽任君也，大世界合同，本須至明年年終期滿，昏后，仍將繼續歌唱，外傳俊卿之婿方在求學時代，玆事初未得父母之命，故俊卿演劇助之，其實張君夙得歡於家庭，固不致驟生窒礙，唯俊母不忍割捨，而俊卿欲俟其徒能出台演唱，然後謝絕歌舞，此亦女伶中所僅見、爲一段美滿姻緣之佳話已、

□女叫天之陳琳□

□新清和倚翠老四，明眸皓齒，天生尤物，先是居士暱之，時往報效，或謂四之太璞，卽爲居士所鑿，近居士語人，謂欲置四於金屋者，大不乏人，而卒爲一川客捷足先得，身價計四竿，人詢居士何不自謀，則云，以畏七十鳥故，（阿迦）

□梵王宮舞場，近已改爲飯店，由黃金榮君創辦，宮址在聖母院路二號，卽范回春君舊宅，花園崇樓，幽極宏麗，裝潢修葺，愈見美備，聞卽將開幕也，（育）

□女叫天即俞俊卿□

不寶之鳳閣 （迦葉）

本報大雄先生，別署寶鳳閣，今有一鳳閣而不寶者，蓋名花也，居民和里，行三，年可二十強，而亭亭玉立，容光煥發，淺笑圓渦，橫波含媚，對客酬酢，無疾言遽色，神韻自爾淵穆，善讀紅樓夢說部，文藝界多樂就之，昨歲春，嘗如燕，以九秋歸，（張幟曰鴻鳳閣，藉若依人小鳥，人有字禪，故口間亦合足別樹一幟者，三庶，言語口吻間猶著，人初不知個中子芳名，何香且豔乃爾，或曰，香豔妃者，特彼姝香烟女之土音耳，乘公閑堂，洵花間雅謔哉，

□鳳閣老三

當時韓家潭鴻鳳閣三字，甚，鳳家小阿媛，玲瓏活潑，逗之，憨笑而已，以三解文入學，是蓋於小四金剛外，又有女甥，曰二媛，浦以東不能脫其鄉音，以香豔妃

□鳳閣小阿媛

侯笑言，公等可謂國，見有蓄威廉式鬍子之相公，何足

□昨在麥第筵上，有人席稱鍾雪琴羅美人等之不美，李少見多怪，嘗遊編爲異，（鳳）

□本報稿版權均歸本社所有禁止轉載翻印□啓